de Bân

Maandelijks dorpsblad voor Wijnjewoude

23e jaargang Nr. 246 mei 2020

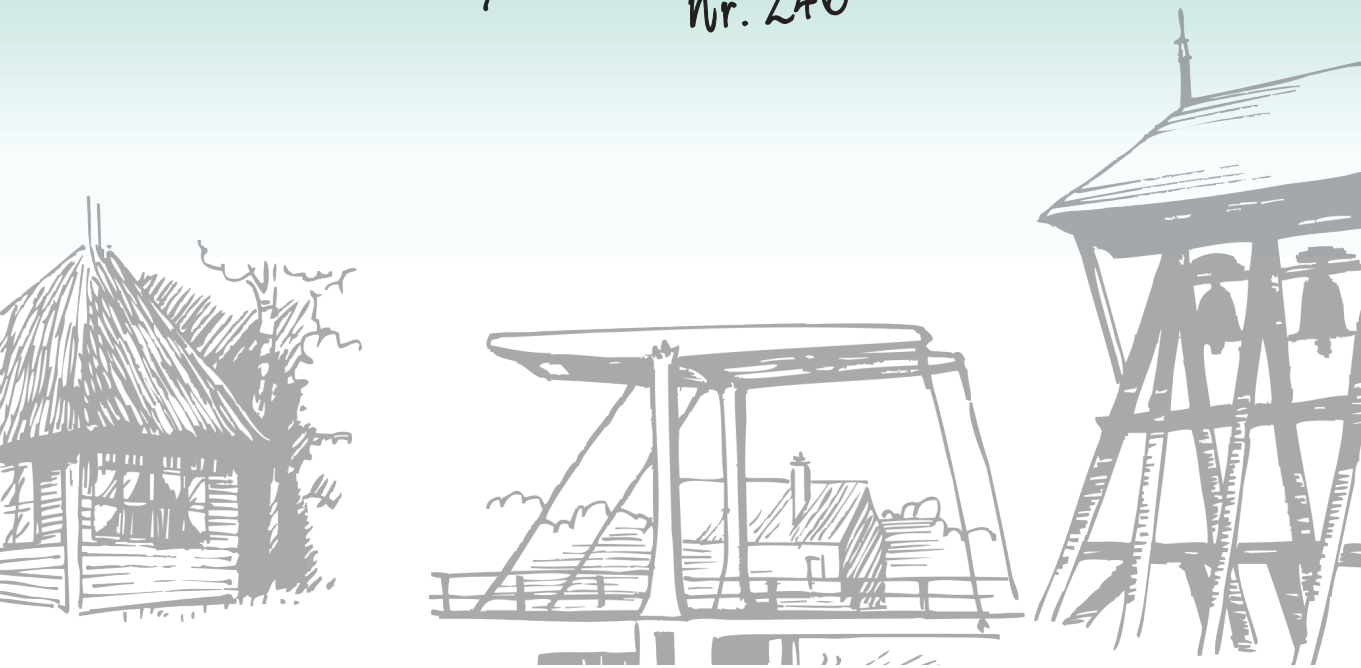

DE JONG AUTO'S & MACHINES

Roelof de Jong
Opper Haudmare 32
9241 HR Wijnjewoude
zaak : (0516) 48 10 17
mobiel : 06 - 55 17 83 59
e-mail : roelofdejong@freeler.nl
website: www.dejongautosenmachines.nl

In- en verkoop alle merken auto's, machines en bedrijfsauto's

DOMMELSCHE WATERMOLEN

Topkwaliteit voer voor al uw dieren!

Tjalling Harkeswei 95, Wijnjewoude
T: 06 - 83 40 48 88 (Maaike)
T: 06 - 12 59 22 72 (Fokke)
www.dommelschewatermolenfriesland.nl
info@herderagro.nl

DE VRIES
BOUW EN ONDERHOUD

Cor de Vries
06 - 12 99 63 76

www.devriesbouwenonderhoud.nl
cor@devriesbouwenonderhoud.nl
Mounleane 14
9241 HA Wijnjewoude

Bouwplannen?

Grou & Groningen
Tel. 0566 65 44 44
www.shp.nl

ONDERDEEL VAN VAST BOUW

SHP... bouwbedrijven

Anja's
Schoonheidssalon

06 - 29 28 59 20
Tolleane 1
9241 WH Wijnjewoude

drukkerij Pool

Opper Haudmare 2
9241 WD Wijnjewoude

Tel. 0516 - 48 15 97
Mobiel: 06 - 57 58 43 54

info@drukkerijpool.nl
www.drukkerijpool.nl

Drukken en printen met oog voor ons klimaat!

Stichting A&B

A&B b.v.

Kinderen/jongeren met een beperking!!
- tijdelijk verblijf
- logeerhuis
- dagopvang

- dagbesteding voor jongeren die buiten het werkcircuit vallen.

Wij zijn op zoek naar eenvoudige werkzaamheden voor de dag besteding in de vorm van 'tafel' werkzaamheden.

Merkebuorren 90 - 9241 GH Wijnjewoude
T:0516-480507 - Stichtingaetb.nl

Van de redactie

Redactie "de Bân"
Annie Posthumus, Weinterp 40 tel: 48 13 81
Durk van der Veen, Merkebuorren 127 tel: 48 13 98
Klaske de Vries, Russchenreed 48 tel: 48 13 05
Lammert Bouma, Petersburg 25 tel: 48 14 57
Hendrika Overzet, Russchenreed 67 tel: 48 17 27
Gerda Westerhof, Merkebuorren 14

Een praatje bij het plaatje

"De griene spjocht"

Stichting Doarpskrante de Bân. IBAN: NL 64 RABO 0369 0651 82.

De volgende Bân verschijnt op **zaterdag 6 juni 2020.**
De Bân is ook te vinden op www.wijnjewoude.net

Hoe en waar moet ik mijn kopij voor de Bân inleveren?
Bij voorkeur als rtf bestand of als een gewoon word document en dan in lettertype arial 11, via e-mail **deban@wijnjewoude.net.** Dit kan tot **zaterdag 30 mei om 18.00 uur**. Te laat binnen gekomen kopij kunnen wij helaas niet meer plaatsen.

Klachten over de bezorging kunt u melden bij: Annie Posthumus tel. 0516-481381.
Voor vragen en of inlichtingen over advertenties kunt u terecht bij:
Lammert Bouma: e-mail: lbouma@online.nl

Nog steeds geen agenda in dit nummer van ons dorpsblad en nogal wat meldingen van afgelaste voorjaars- en zomerfestiviteiten die normaal het dorpsleven mee bepalen. Toch gloort er wat hoop aan de horizon want de scholen kunnen vanaf 11 mei weer voorzichtig opstarten.

Ondanks de weinige activiteiten is er toch voldoende kopij binnengekomen om deze Bân te vullen. De vaste rubrieken. Het is de tijd om de bevrijding in 1945 te herdenken en te vieren, wel beperkt maar via de Bân wordt er toch aandacht aan geschonken.

Eigenlijk vormen we als dorpsbewoners allemaal de redactie. Een ieders mening of standpunt op een fatsoenlijke manier gebracht is welkom. Dat het wel eens tegenstellingen te weeg brengt hoort er bij en houd het dorpsleven levendig. Hopelijk op een spoedig weer virusvrij leven en veel leesplezier gewenst.

De redactie

Installatietechniek
DE BOER
Wijnjewoude Tel.: 0516 - 471415
Tolleane 8
9241 WH Wijnjewoude

" Een diëtist adviseert en begeleidt jong en oud in voeding en leefstijl! "

Sanne de Ree
Diëtist en Voedingskundige

www.sannederee-dietist.nl
o.a. in Wijnjewoude
Maak nu een afspraak:
06 - 303 757 66

AUTOBEDRIJF JANSMA

- In- en verkoop occasions
- In- en verkoop classic cars
- In- en verkoop USA cars
- APK keuringsstation
- Onderhoud en reparatie; alle merken
- Ook voor onderhoud aan uw oldtimer / klassieker

Weinterp 26 - 9241 HD - Wijnjewoude (Frl.)
Tel. +31 (0)516 - 48 12 60 – www.autobedrijfjansma.nl

BOUMA'S BOUWBEDRIJF
Wijnjewoude (0516) 48 18 61
Weinterp 44a * 9241 HE Wijnjewoude

De Onderhouds schilder
Michel Scherpenzeel
Merkebuorren 79
9241 GC Wijnjewoude
Tel.: 06 - 428 14 729
Voor al uw:
- Schilderwerk binnen en buiten
- Kleuradvies
- Wandafwerking
- Restauratiewerk

5 jaar gratis service
vraag naar de voorwaarden.

Jan van der Veen
Auto- en schadeherstelbedrijf
Tolleane 14
9241 WH Wijnjewoude
0516 - 42 78 83
06 - 460 38 467
jvanderveenautos@live.nl

In- en verkoop van auto's.
Voor schadeherstel aan uw (bedrijfs) auto.
Schadecalculatie voor verzekering via audatex rapport.
Een gratis leenauto.
Uw keuken aan vervanging toe?
De keuken wordt door ons gespoten in de door uw uitgezochte kleur.

Samen staan we Sterker

Ver voor de huidige crisis hebben we jullie al verteld over het project Samen staan we Sterker. Wij wilden met dit project meer samenwerking realiseren in ons dorp. Hoewel de kreet Samen staan we Sterker regelmatig klinkt en actueler is dan ooit, zijn de plannen die we destijds voor ogen hadden op dit moment niet te realiseren, maar zodra het weer kan zullen we dit zeker weer oppakken.

Het ´normale´ leven in ons dorp ligt nu al 2 maanden stil. Wennen zal het waarschijnlijk niet, al lijkt het er wel op dat de meesten hun draai en een nieuw ritme gevonden hebben. Als PB zijn we druk aan het kijken hoe wij, binnen de mogelijkheden, initiatieven kunnen ontwikkelen om het sociale isolement te doorbreken en draaglijker te maken. Er is veel niet mogelijk, maar dat betekent niet dat alles onmogelijk is. Daarom willen we jullie graag uitdagen om met mooie initiatieven te komen die ons uit onze sociale isolatie halen. Denk bijvoorbeeld aan een bierproeverij, waarom zou dat niet digitaal kunnen? Een aantal biertjes thuis laten bezorgen, via een videoverbinding samen met anderen uitleg krijgen over de biertjes en je mening met de rest delen. Dergelijke ideeën hopen we te ontvangen. Deel ze met ons en wij zullen je met ons netwerk en onze middelen helpen waar mogelijk.

Namens Plaatselijk Belang Wijnjewoude,

Theo van Linde
Voorzitter

Berichten van Plaatselijk Belang

4 en 5 mei
In dit bijzondere jaar, 75 jaar na de bevrijding, kunnen wij de dodenherdenking op 4 mei en Bevrijdingsdag op 5 mei niet zomaar voorbij laten gaan. Op 4 mei herdenken wij alle Nederlandse oorlogsslachtoffers sinds het begin van de Tweede Wereldoorlog en 75 jaar na de bevrijding zullen we dit jaar met name de slachtoffers van de tweede wereldoorlog herdenken. Helaas is het niet zoals andere jaren mogelijk om dit met elkaar bij het monument te doen.

Op 4 mei zal de herdenking in aangepaste vorm plaatsvinden. Bij het monument zal er een kranslegging zijn, een gedicht worden voorgedragen, het taptoesignaal zal worden gespeeld, de klokken zullen worden geluid en het Wilhelmus zal klinken. Want corona of niet, zij die zijn gestorven voor onze vrijheid verdienen het om herdacht te worden, zij verdienen ons respect.

Deze herdenking zal live te volgen zijn op internet. Op 4 mei zal er een link op www.wijnjewoude.net geplaatst worden waarop de herdenking vanaf 19:45 uur live te volgen is. De uitzending zal online blijven staan, dus later terugkijken is ook mogelijk. Wij willen hierbij iedereen oproepen om niet naar het monument te komen om te herdenken. De herdenking is dit jaar

zorgvuldig voorbereid met toestemming van de gemeente en zal door een minimaal aantal mensen worden georganiseerd. Helaas is er geen plek voor andere aanwezigen en om te voorkomen dat we mensen weg moeten sturen, willen we je vragen thuis te blijven en daar de herdenking online te volgen. We hopen wel dat iedereen de vlag halfstok zal hangen: het protocol is dit jaar aangepast en de vlag mag de hele dag halfstok hangen. Er is bovendien een landelijke oproep om, wanneer je een blaasinstrument bespeelt, om 19:58:30 het taptoesignaal te spelen. Hierbij roepen we dan ook iedereen op, die dit kan om dit te doen, zodat het door het hele dorp te horen zal zijn.

Wanneer de behoefte er is om zelf bloemen bij het monument te leggen kan dit virtueel via www.4en5mei.nl/oorlogsmonumenten/bloemen-leggen. Vanaf 3 mei kunt u hier terecht en uw bloemen, virtueel, bij het monument van Wijnjewoude te leggen. Wij hopen dat wij een herdenking kunnen organiseren die recht doet aan het leed van de slachtoffers en hun nabestaanden, en aan de dankbaarheid voor de vrijheid die wij nu hebben.

Deze dankbaarheid vieren we normaal gesproken op 5 mei, maar ook dat zal dit jaar in aangepaste vorm moeten plaatsvinden. Door de werkgroep 5 mei is er veel tijd gestoken in de organisatie van tal van leuke evenementen, maar deze zullen helaas niet kunnen plaatsvinden.

Wij hopen dat op deze dag ook massaal de vlag zal wapperen in Wijnjewoude. Bovendien werd de creativiteit van ons dorp goed zichtbaar tijdens de dronevlucht van Fryslân fan Boppen. Wij zouden het fantastisch vinden als wij op 5 mei ons dorp weer opgefleurd zien worden door kleurrijke stoeptekeningen en andere feestelijke uitingen.

Contributie inning

In de maand mei zal de automatische incasso plaatsvinden van het lidmaatschapsgeld. Degenen die een machtiging tot automatische incasso hebben ingevuld kunnen dus deze maand een afschrijving verwachten. De inning van de contributie zullen wij voorlopig niet huis-aan-huis doen. Wij willen je vragen om dit jaar zelf de contributie aan ons over te maken Dit kan op de volgende manier:

Rek. nr.:	NL89 RABO 0373 7058 91
Ten name van:	Plaatselijk Belang Wijnjewoude
In kader "omschrijving" vermelden:	Naam, straat, huisnummer en de vermelding "PBW contributie".

Met uw lidmaatschap kunnen wij onze vaste lasten blijven voldoen en hopen wij, zoals eerder genoemd, initiatieven die wat levendigheid in ons dorp kunnen brengen te kunnen ondersteunen. Daarom hierbij dus het vriendelijke verzoek om dit jaar uw contributie aan ons over te maken.

WEN Stap voor Stap

Nu duimen!
De aanvraag voor een miljoenenbijdrage van het Rijk uit de regeling Proeftuin Aardgasvrije Wijken is afgerond. Het was een enorme klus om een goed onderbouwde en onderscheidende aanvraag te maken. De deadline was in verband met corona, gelukkig, met een maand uitgesteld naar 1 mei. Dat gaf het samenwerkingsproces van gemeente en WEN wat lucht om met video-overleg af te stemmen.
En nu is het afwachten en met z'n allen duimen dat Wijnjewoude 'in de prijzen' valt. En dat er dus voor iedereen een mooie subsidie voor verduurzaming van woning of bedrijfspand beschikbaar komt.

Hét motto: BESPAREN
Wel of geen proeftuinbijdrage, hoe dan ook is besparen op je energieverbruik super slim. Als je nagaat hoeveel geld je kwijt bent aan energielasten. En als je dat eens met 10 jaar vermenigvuldigt, dan schrik je je helemaal rot! Daar kun je heel wat gevel-, vloer- of dakisolatie voor aanbrengen. Vooral ook omdat de warmtevoorziening van je huis (gasverbruik) wel ruim 75% van je energierekening vormt. Dus daar valt heel wat te scoren. Vraag maar eens aan je buurman die isolatie heeft aangebracht. Maar ook de post elektra is goed naar beneden te brengen als je je meer bewust wordt van je gedrag. Kortom, energiebesparing scheelt flink in je portemonnee en bovendien help je actief mee om onze aarde beter bewoonbaar te maken. Kijk maar eens wat deze coronacrisis ons heeft geleerd. Dus ga aan de slag, heb je hulp nodig, neem dan contact met WEN via info@wen.frl.

Professioneel Bespaarcoach gezocht
WEN hoopt een enthousiast persoon te vinden die na de zomer als professional in ons dorp aan de slag gaat, om inwoners te inspireren actief met energiebesparing bezig te gaan. Het is een parttime functie van ongeveer 8 uur per week. De advertentie vind je verderop in deze Bân. De middelen hiervoor worden beschikbaar gesteld door de gemeente en provincie.

Ook zoeken we vrijwillige energiecoaches
Lijkt het jou leuk om als vrijwillig energiecoach ondersteuning te geven aan anderen die met besparing en verduurzaming van hun woning aan de slag willen? Dan is WEN op zoek naar jou! Je krijgt eerst een korte opleiding zodat je goed toegerust aan de slag kunt en maakt onderdeel uit van een gezellig en enthousiast team. Wil je meer weten? Bel met Rigt Bosma (06-10416396) of stuur een mailtje aan info@wen.frl.

Al 260 huishoudens zijn lid van WEN. Dat is meer dan 30% van de inwoners van Wijnjewoude. Hoor jij daar al bij? Je kunt je inschrijven op www.wen.frl. Je ontvangt het nieuws uit de eerste hand en bepaalt mee hoe we samen Wijnjewoude Energie Neutraal gaan maken. Het lidmaatschap is gratis. Volg WEN op facebook!

SCHROOT- METAAL- en SLOOPBEDRIJF RIJA

Weinterp 22 a
9241 HD Wijnjewoude
Tel.: 0516 - 48 16 00

Kamminga
service- en onderhoudsbedrijf
Voor al uw bouw gerelateerde werkzaamheden
- Renovatie
- Onderhoud
- Verbouw
- Timmer-
- tegel-
- en metselwerk

Wijnjewoude Tel.: (0516) 48 12 80

Kapsalon 't Leantsje
Voor Hem & Haar
Tel.: 0516 - 480630
Loksleane 40 Wijnjewoude

OPSLAGRUIMTE NODIG?
Bent u tijdelijk opslagruimte nodig voor uw inboedel of goederen? Huur nu een opslagunit van 15m³ of 10m bij OPSLAG WIJNJETERP
-Lage huurkosten
-Dagelijks opzegbaar
-Bewaakte en schone opslag
Voor vrijblijvende informatie:
opslagwijnjeterp@gmail.com of Tel: 0655794376
Compagnonsfeart 53, 9241 HJ Wijnjewoude

Handelsonderneming Eize Linstra
Meester Geertswei 37
9241 GK Wijnjewoude

Voor alle benodigdheden op het sportveld

Mobiel: 06 - 234 598 44
handelsonderneming-eizelinstra.nl

Autoservice POOL Wijnjewoude
- APK
- Onderhoud
- Reparatie
- Uitlijnen
- Airco
- Ook voor uw camper !!

TOLLEANE 10 WIJNJEWOUDE
0516-426549 of 0611450435
www.autoservicepool.nl

UITVAART VER. E.D.D. Wijnjewoude e.o.
Voor crematie en begrafenis

Uitvaartverzorging Van der Zwaag Heerenveen
Tel. 0513-622 339

Inlichtingen:
Voorzitter: J. Miedema 0516 - 48 13 05
Penningmeesteres: G. v.d. Wier-v.d. Meulen 0516 - 48 18 80

Bakkerij van der Molen

Merkebuorren 16
9241 GG **Wijnjewoude**
Tel.: 0516 - 48 12 74

Herenweg 19
8435 WT **Donkerbroek**
Tel.: 0516 - 49 21 28

Slotemaker de Bruineweg 2
8433 MB **Haulerwijk**
Tel.: 0516 - 42 12 81

Weibuorren 63B
9247 AZ **Ureterp**
Tel.: 0512 - 35 43 98

www.bakkerijvandermolen.nl

MFC de Swingel
Mr. Geertswei 4 Wijnjewoude
Inlichtingen en reserveringen bij
Klaasje van der Woude Tel. 0516 - 48 13 91
e-mail: swingelreserveringen@gmail.com

Geef de pen door

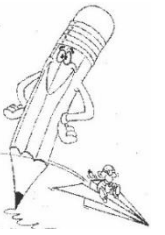

Met dank aan Peter, mijn schoonzoon, mag ik nu een stukje over mijzelf schrijven. Ik ben Immie Dolstra. Geboren en opgegroeid in Bakkeveen, waar mijn ouders een technisch installatiebedrijf en winkel runden. Ik heb een fijne jeugd gehad en ik denk nog vaak terug aan de tijd dat ik samen met mijn zusje, broertje, vriendjes en vriendinnetjes urenlang speelde bij het zwembad of in de duinen van Bakkeveen.

Zo'n veertien jaar geleden ben ik in Wijnjewoude komen wonen. Eerst even op de Russchenreed en kort daarna op de Welfingstrjitte. De jongste kinderen hadden destijds de basisschool leeftijd en het was toen een goede keuze om dichtbij school en in een dorp te wonen. Mijn toenmalige werk was te combineren met de schooltijden, zodat ik niet veel opvang hoefde te regelen. Ik heb in die tijd veel steun mogen ontvangen van mijn ouders, kinderen en familie. Daar ben ik nog altijd dankbaar voor. Het waren veelbewogen tijden en soms ook moeilijk om in mijn eentje vader en moeder tegelijk te zijn. Ik prijs mij erg gelukkig dat ik goed contact heb met mijn vier dochters en zoon. Onlangs is een dochter op kamers gaan wonen en de overige thuiswonenden hebben ook plannen om op eigen benen te staan. Voor de beide oudste dochters is Wijnjewoude ook de ideale plek om hun kinderen op te laten groeien. Ik ben dan ook een trotse beppe van zes kleinkinderen, die ik regelmatig zie en waarmee ik graag knuffel. Met enige regelmaat komen ze dan ook langs, om een spelletje te spelen of samen een boekje te lezen.

Ik heb goede herinneringen aan Wijnjewoude. Vanaf mijn vijftiende ging ik met vriendinnen vanuit Bakkeveen naar de "Treffer" aan de Merkebuorren, een ontmoetingsplek in Wijnjewoude voor de jeugd. Ook staken we vaak even bij het café aan, destijds in beheer van familie Hessels. De jeugd trof elkaar vaak bij de Freulevijver of bij de Sângatten. Wijnjewoude leverde mij toen en nu ook nog veel goede vrienden op. Ondertussen kabbelt het leven door, vaak gepaard met een lach en soms met een traan. Maar als er iets is, weet ik bij wie ik kan aankloppen.

Ik heb het prima naar mijn zin hier. Ik heb een leuke fulltime baan op het planbureau van ZuidOostZorg. Vanwege de coronacrisis werk ik zo nu en dan thuis. Ondanks het feit dat we nu in een crisis zitten, gaat het leven voor mij nog relatief 'normaal' door. Ik tel mijn zegeningen en wil niet terugkijken naar wat beter had gekund. Ik probeer dan ook nog steeds te genieten van de kleine dingen in het leven.

Ik wil de Bânpen doorgeven aan mijn buurtgenote, de actieve, lieve oppas beppe, die zich vaak belangeloos inzet voor activiteiten in de buurt en op school: Jannie Veenstra.

Kraanwerk
J.R. Bouma

Voor alle grond- en water werken

www.kraanwerkjrbouma.nl

Tolleane 1 Wijnjewoude Tel. 06-11292116

handelsonderneming & service

van Wijk

06-10870922

www.vanwijkservice.nl

INSTALLATIEBEDRIJF
INTECH SERVICE

* Gas
* Water
* Electro
* CV-Installaties
* Dak- & Zinkwerk
* Duurzame energie
* Zonnepanelen

Informeer vrijblijvend naar de mogelijkheden!

www.intechservice.nl

Intech Service
Tolheksleane 60
9249 NV Frieschepalen

Mobiel 06 50 65 72 35
info@intechservice.nl

MF VEENSTRA
VAKKUNDIG & VEELZIJDIG

Meester Geertswei 21
9241 GJ Wijnjewoude
0516- 48 05 58

06 4621 7540
www.mfveenstra.nl
info@mfveenstra.nl

SAMEN MET U GEVEN WIJ UW TUIN MEER SFEER!

GEBR. KOK

Bakkeveen - Grootegast - Heerenveen - Oosterwolde - Siegerswoude

GRONDVERZETMACHINES - AGRARISCHLOONWERK - CULTUURTECHNIEK - NATUUR-EN INFRABOUW

M.G.A. de Bruin

Marijke

medisch pedicure &
schoonheidsspecialiste

Te Nijenhuiswei 27
9241 EA Wijnjewoude

t - 06 29 21 14 70
i - www.marijke.online

ProVoet

Bouwbedrijf
TAEKEMA & LIEUWES

Tolleane 26
9241 WH Wijnjewoude

E-mail: info@taekemabouw.nl
Website: taekemabouw.nl

Rinse Taekema
06 - 46 03 84 42

Onno Lieuwes
06 - 31 53 94 03

Voor al uw Timmer- en Kluswerkzaamheden

Henk Klooster

timmerwerken 06 373 56 997

Dopheide 2 · 9241 EK · Wijnjewoude
henk.klooster@hotmail.com

Lyklama
SCHILDERSBEDRIJF

De Buorren 73 - 8408 HK Lippenhuizen
Telefoon: 0513 - 466379 Mobiel: 06 - 55344683
Fax: 0513 - 466385 www.lyklama.nl

Bericht van uw huisarts

Beste patiënt,
Wij zijn terecht gekomen in een bijzondere tijd. Het Coronavirus verspreidt zich steeds verder en dat heeft grote gevolgen voor ons dagelijks leven.
Graag willen wij u zo goed mogelijk informeren over wat u zelf kunt doen om het virus zoveel mogelijk buiten de deur te houden en de besmetting voor de mensen om u heen zo veel mogelijk te beperken.

Voor iedereen geldt: blijf thuis bij 1 of meer van deze klachten:

Verkoudheid, niezen, hoesten, keelpijn, koorts (temperatuur boven 38 graden)
- U hoeft bij deze klachten niet getest te worden
- Blijf thuis tot u 24 uur geen klachten heeft
- U hoeft de huisarts niet te bellen
- Bel de huisarts wel bij koorts en steeds zieker worden of steeds moeilijker ademen

Voor mensen ouder dan 70 of bij patiënten met minder weerstand of een chronische ziekte

zoals bijv. diabetes, COPD, astma, reuma, hart- en vaatziekten, nieraandoening

Bel de huisarts bij koorts (of een koortsig gevoel) EN hoesten of moeilijk ademen

- Ga NIET naar de huisarts toe voordat u tel. contact heeft gehad
- Voor kinderen gelden dezelfde adviezen als voor volwassenen
- Probeer te voorkomen dat u het coronavirus krijgt of aan anderen geeft:
- Was uw handen vaak met zeep
- Nies en hoest in uw elleboog
- Gebruik papieren zakdoekjes
- Geef anderen geen hand

Voor actuele informatie over het Coronavirus adviseren wij u om het NOS-journaal te volgen of het journaal van omroep Fryslân of de volgende websites te raadplegen:

- www.rivm.nl
- www.thuisarts.nl

HOTEL de Stripe RESTAURANT

HOTEL & RESTAURANT DE STRIPE
DUERSWÂLD 23
9241 GW WIJNJEWOUDE
TEL.: (0516) 54 12 15
WWW.DESTRIPE.NL

WIJ ZIJN GEOPEND VAN MAANDAG T/M ZONDAG VANAF 9.00 UUR.
TIP! PROBEER OOK EENS ONS LEKKERE VERSE AFHAALMAALTIJDEN,
KIJK OP WWW.DESTRIPE.NL/AFHAALMENU VOOR VERDERE INFORMATIE!!
WWW.DESTRIPE.NL (0516) 54 12 15 INFO@DESTRIPE.NL

"Belastingstress of kijkt u op tegen uw belastingaangifte?"

Neem een Fiscaal Ontzorgingspakket bij Valimax Financiële Service

Kijk voor meer informatie op www.valimax.nl
Marcel van Linde
06 15421190

VALIMAX FINANCIËLE SERVICE
www.valimax.nl

Boomkwekerij Johan Meinsma
06 291 906 86
info@boomkwekerij.johanmeinsma.nl

METSELBEDRIJF
Metselbedrijf Haulerwijk B.V.

U kunt bij ons terecht voor al uw:
metselwerk
lijmwerk
voegwerk
stelwerk

een steengoed verband

Russchenreed 50, 9241 EE Wijnjewoude
tel.: (0516) 48 16 98, fax: (0516) 48 19 72
e-mail: mhmetselbedrijf@hetnet.nl
internet: www.mhmetselbedrijf.nl

Hytex Fashion B.V.
socks, underwear, accessoires

Mounleane 3a
9241 HA Wijnjewoude

Tel.: 0516 - 48 13 31

info@hytexfashion.nl
www.hytexfashion.nl

A. van der Veen
Tegelzetbedrijf

voor al uw tegelwerk: www.tegelzetbedrijfvanderveen.nl
info@tegelzetbedrijfvanderveen.nl
tel 06-53674098 Wijnjewoude
voor een goed advies kom ik graag vrijblijvend bij u langs

Puzzel

Omdat er voorlopig geen activiteiten zijn, voor jullie een puzzel in de Bân. Ieder ontbrekend woord betreft een Nederlandse plaatsnaam.

1. De blinde vrouw kon haar huis niet uit, ze zoekt daarom een hond die haar kan ……
2. Hij gaat voor een bever aan de kant, terwijl ik niet voor een ………
3. Hij zag een hert en ik een …….
4. Drie whisky, twee wodka, geef mij maar ………..
5. Niet zo strak aantrekken doe het wat ………………
6. Zie jij die kudde schapen daar? Ik zie geen kudde, ik zie er maar …………
7. Onze buurman heet Pieter Smid, even verderop woont Pieter Kok, we zitten wel in ……..
8. Ik keek aandachtig naar het werk van de klompenmaker. Ik zag dat het hout ………
9. Volgens mij is deze natte worst een ……….
10. Durk had met zijn hoofd in de schoorsteen gezeten. Wat is je …………..
11. Met mooi weer maakt Jan zijn huiswerk met zijn vriend op de dam bij de vaart. Daarom noemt hij die plek …………………..
12. De schoenen zijn niet gepoetst hoor, zei moeder Geertje, ze willen niet beter ……….
13. De weg is slecht begaanbaar. Je kunt niet met de auto en ook niet met de fiets. Nou zegt Annie: ‘dan ………..’
14. Hij is werkeloos en schaakt, terwijl ik …………..
15. Ik had vreselijk slaap en was blij dat ik in bed ……………..
16. Ik sta versteld hoe schoon het water in dit riviertje is, wat een prachtige …………
17. Ik wil dit woud niet kopen, ik denk dat ik maar een ………………
18. Iedereen vond dat veld geweldig, maar ik vond het maar ……………
19. Als je geen Witte Reus gebruikt wordt de was op ’t laatst ..……
20. Ik kom geregeld in het klooster omdat ik graag met ……………………
21. Het keukentje is echt te klein, waar moet ik nu al mijn ……………….
22. We gingen op de fiets door een bosrijk gebied, maar kom er niet weer, had gelijk een ………..
23. Ik mag graag naar vogels kijken maar de mooiste zijn de ……………….

Stuur de gevonden plaatsnamen naar de redactie van de Bân (deban@wijnjewoude.net). De winnaar krijgt een leuke attentie thuisbezorgd.

Energie bespaarcoach

Wijnjewoude droomt ervan om in 2025 energieneutraal te zijn. Om dat te bereiken is een ambitieuze energiecoöperatie WEN opgericht met 260 leden en een enthousiast vrijwilligersbestuur. En om die droom te realiseren, moeten alle inwoners en bedrijven hun steentje bijdragen aan energiebesparing en –opwekking.

Wij zoeken een enthousiaste bespaarcoach die contact zoekt met de inwoners van Wijnjewoude en hen inspireert om met energiebesparing of -opwekking aan de slag te gaan. Ben jij een inspirerende persoonlijkheid, ben je communicatief sterk en heb je affiniteit met duurzaamheid? Help ons dan onze droom te verwezenlijken.

Functieomschrijving
Samen met de projectleiders Besparen van WEN vorm je een team dat de inwoners van Wijnjewoude inspireert om in actie te komen om energie te besparen. Je geeft uitvoering aan het actieplan, toetst de effecten en vult dit plan aan door actief op zoek te gaan naar aanvullende manieren om ons doel te bereiken volgens de methode van participatief actie onderzoek. Je maakt op allerlei denkbare manieren contact met onze dorpsbewoners. Dat kan zijn in de vorm van een presentatie bij een buurtvereniging, een spel voor de kinderen of het organiseren van een open huizen route.
Op inhoudelijk vlak werk je samen met verschillende partners. Denk daarbij aan een bouwkundig adviseur, vrijwillig energiecoaches of een budgetcoach.

Functie-eisen
Je beschikt over een HBO-opleiding, bij voorkeur in de communicatie en de volgende competenties:

- Zeer communicatief
- Planmatig en methodisch
- Reflectief
- Resultaatgericht
- Contactgericht
- Samenwerken
- Netwerken

Arbeidsvoorwaarden
Wij bieden een functie in een enthousiast ambitieus team waarin veel ruimte is voor veel eigen verantwoordelijkheid en initiatief. Het betreft een functie van ongeveer 8 uur in de week gedurende een half jaar, in het najaar van 2020. Hierbij is ruimte om in overleg tot een passende invulling te komen.

Stuur je reactie voor 27 mei aan info@wen.frl.
Voor informatie kun je bellen met Rigt Bosma: tel.: 06-10416396.

Werkgroep Kom erbij

Hoop is een lichtje in je hart, dat vandaag moed geeft en morgen kracht.

Een klein beetje vreugde.

In deze stiller dan stille Coronatijd hebben wij (SAMEN WIJNJEWOUDE) de heel oude, zieke en andere dorpsgenoten onder ons die het zwaar hebben, iets lekkers aangeboden c.q. door de brievenbus gedaan. Het was een brievenbuswaardige kaneelpof, gemaakt door de bakkers van Bakkerij Van der Molen. SAMEN WIJNJEWOUDE is een prachtig initiatief van de Vereniging Plaatselijk Belang Wijnjewoude, De Hervormde Gemeente, De Gereformeerde Kerk Wijnjewoude/Hemrik, Dorpssteunpunt Wijnjewoude en Kom erbij. Wat zijn we trots dat we dit met elkaar mogelijk maken, dat geeft een dubbel goed gevoel, dat we vasthouden.

Ondertussen blijven we naar elkaar omkijken, en onderweg treffen we u natuurlijk graag, met gepaste afstand.

Namens Werkgroep Kom erbij,
Lydia Huisman.

Hynstedei 6 juni afgelast

Al vroeg in het jaar was het bestuur van de Hynstedei voorbereidingen aan het treffen om op 6 juni weer een gezellige Hynstedei te organiseren. Helaas zal ook de Hynstedei dit jaar niet doorgaan wegens de coronamaatregelen, maar we hopen het volgend jaar weer te kunnen laten plaatsvinden. Graag willen wij daarom via deze weg iedereen bedanken die heeft geholpen. Ook de sponsors willen wij bedanken, omdat het zonder hen bijna onmogelijk is deze dag te organiseren. Wij wensen iedereen namens het bestuur van de Hynstedei alle gezondheid toe en hopelijk zien wij jullie volgend jaar weer.

Oorlogsverhalen mei 2020

Veel dingen gaan nu anders dan we gedacht hadden, toch zal de datum van 4 en 5 mei niet onopgemerkt voorbijgaan. Maar misschien is de dodenherdenking nog indrukwekkender en raakt het herdenken van 75 jaar vrijheid ons meer dan anders. Een paar oude documenten uit de oorlogstijd zijn de aanleiding tot dit verhaal. Het geeft een beeld van het laatste en zwaarste deel van de oorlog. Gedeeltelijk gaan we terug naar eerdere verhalen van dorpsgenoten.

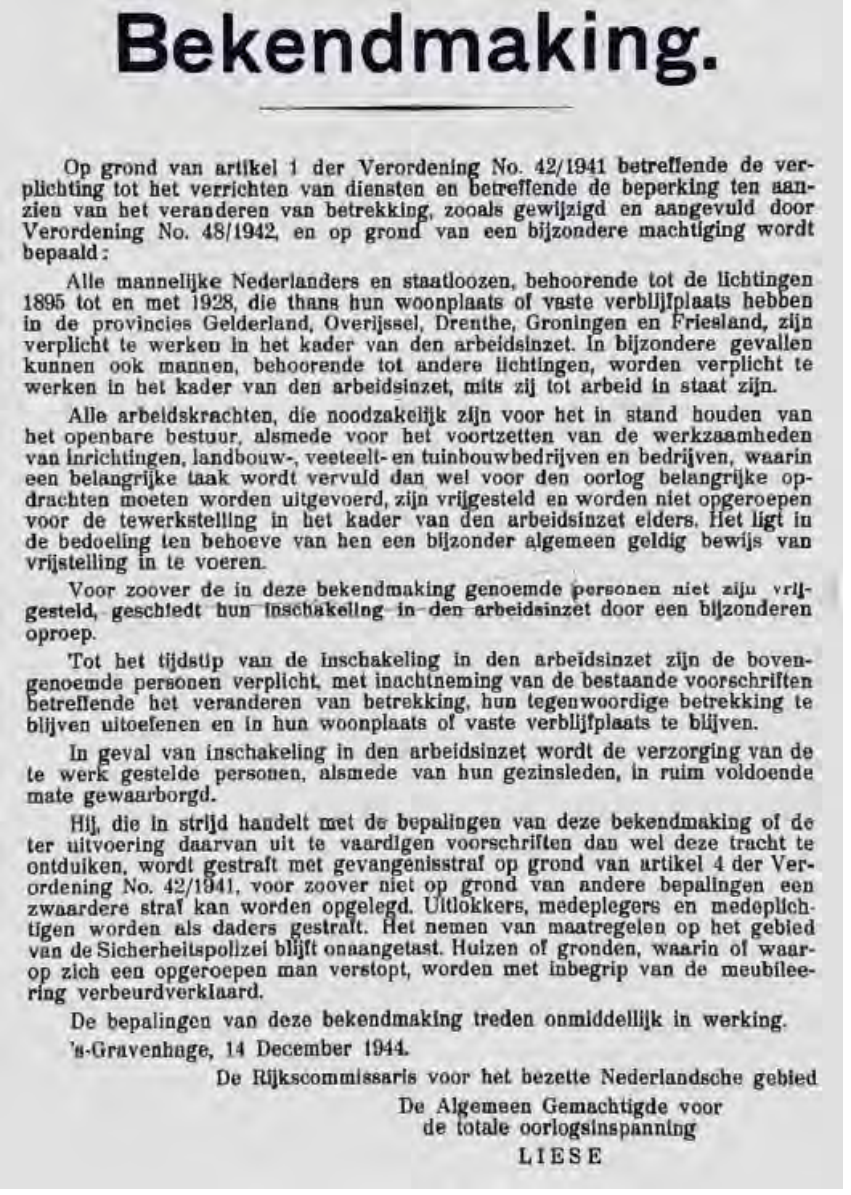

Bekendmaking.

Op grond van artikel 1 der Verordening No. 42/1941 betreffende de verplichting tot het verrichten van diensten en betreffende de beperking ten aanzien van het veranderen van betrekking, zooals gewijzigd en aangevuld door Verordening No. 48/1942, en op grond van een bijzondere machtiging wordt bepaald:

Alle mannelijke Nederlanders en staatloozen, behoorende tot de lichtingen 1895 tot en met 1928, die thans hun woonplaats of vaste verblijfplaats hebben in de provincies Gelderland, Overijssel, Drenthe, Groningen en Friesland, zijn verplicht te werken in het kader van den arbeidsinzet. In bijzondere gevallen kunnen ook mannen, behoorende tot andere lichtingen, worden verplicht te werken in het kader van den arbeidsinzet, mits zij tot arbeid in staat zijn.

Alle arbeidskrachten, die noodzakelijk zijn voor het in stand houden van het openbare bestuur, alsmede voor het voortzetten van de werkzaamheden van inrichtingen, landbouw-, veeteelt- en tuinbouwbedrijven en bedrijven, waarin een belangrijke taak wordt vervuld dan wel voor den oorlog belangrijke opdrachten moeten worden uitgevoerd, zijn vrijgesteld en worden niet opgeroepen voor de tewerkstelling in het kader van den arbeidsinzet elders. Het ligt in de bedoeling ten behoeve van hen een bijzonder algemeen geldig bewijs van vrijstelling in te voeren.

Voor zoover de in deze bekendmaking genoemde personen niet zijn vrijgesteld, geschiedt hun inschakeling in den arbeidsinzet door een bijzonderen oproep.

Tot het tijdstip van de inschakeling in den arbeidsinzet zijn de bovengenoemde personen verplicht, met inachtneming van de bestaande voorschriften betreffende het veranderen van betrekking, hun tegenwoordige betrekking te blijven uitoefenen en in hun woonplaats of vaste verblijfplaats te blijven.

In geval van inschakeling in den arbeidsinzet wordt de verzorging van de te werk gestelde personen, alsmede van hun gezinsleden, in ruim voldoende mate gewaarborgd.

Hij, die in strijd handelt met de bepalingen van deze bekendmaking of de ter uitvoering daarvan uit te vaardigen voorschriften dan wel deze tracht te ontduiken, wordt gestraft met gevangenisstraf op grond van artikel 4 der Verordening No. 42/1941, voor zoover niet op grond van andere bepalingen een zwaardere straf kan worden opgelegd. Uitlokkers, medeplegers en medeplichtigen worden als daders gestraft. Het nemen van maatregelen op het gebied van de Sicherheitspolizei blijft onaangetast. Huizen of gronden, waarin of waarop zich een opgeroepen man verstopt, worden met inbegrip van de meubileering verbeurdverklaard.

De bepalingen van deze bekendmaking treden onmiddellijk in werking.

's-Gravenhage, 14 December 1944.

De Rijkscommissaris voor het bezette Nederlandsche gebied
De Algemeen Gemachtigde voor
de totale oorlogsinspanning
LIESE

Fokke Stoker vertelde mij in 2005 hoe zijn leven veranderde na deze oproep in de kranten; mannen vanaf 18 tot 45 jaar moesten zich melden bij de Duitse bezetter voor de arbeidsinzet in Duitsland. Er werd mooi voorgespiegeld dat mannen werkzaam in de landbouw vrijstelling konden krijgen. In overleg met de boer waar hij werkte leek dit een goede optie. Daarvoor moest men zich melden in Heerenveen. Hij ging met nog enkele mannen naar Heerenveen en kreeg het vrijstellingsbewijs. Korte tijd later beseften ze hoe dom ze geweest waren. De Duitsers hadden nu hun namen en gegevens in handen, die op het gemeentehuis in Beetsterzwaag uit voorzorg allemaal vernietigd waren.

Zijn onderduikersbestaan begon toen hij van P. Veenstra te horen kreeg: “Fokke de Duitsers zoeken je”. Hij verdween naar Donkerbroek. Achter in een stuk heide werd een hol in de grond gemaakt met daarin wat stro en oude dekens waar drie jonge mannen de nachten doorbrachten, als het rustig was hielpen ze de boeren. Tot op een nacht een vreselijk onweer losbrak en hun schuilplaats vol liep met water en modder, al hun kleren en dekens

werden drijfnat en de drie mannen steenkoud. Het is dan een week voor kerst 1944. Na wat wikken en wegen namen ze het besluit. “Het komt, sa ’t komt, we geane nei hûs”. Dan vallen ze in handen van de Grune Polizei. Via de politiecel in Oosterwolde komen ze in de gevangenis in Leeuwarden. Na 3½ week werden de gevangenen in veewagens op transport gesteld naar Duitsland. Ze kwamen in het kamp van Willemshaven. Het leven was er vreselijk, velen (waaronder zijn vriend) werden ziek en stierven. Fokke overleeft en komt via de haven van Delfzijl weer in eigen land. Op 19 april is hij in zijn gevangenispak weer terug in ons dorp. Na 4½ maand is hij 50 kg lichter, zeer zwak en zit onder de luizen en vlooien.

Het verzet kende de streken van de vijand en waarschuwde de bevolking met het verspreiden van deze prent.

In veel boerderijen en huizen maakten de mensen schuilplaatsen. Maar zich veilig voelen deed men nergens. Op afgelegen plekken in de bossen of in de verlaten heide groeven ze holen, om bij razzia’s zich daarin te verschuilen. Op verschillende plekken in ons dorp zijn die kuilen nog te zien. Veel mannen uit Duurswàld en Wijnjeterp vluchten bij onraad en razzia’s naar de Hege Heide waar ze in de afgelegen boerderij van Alle de Boer een schuilplaats vonden. Soms kwamen hier ook nog Joodse onderduikers bij. Werd het hier ook te gevaarlijk dan sliep men nachts in een hol op de heide. Het dak van dat hol bestond uit planken met daarop zoden. Wanneer er meerdere mannen binnen zaten werd het er soms zo benauwd dat het dak toch weer open moest.

Vlak bij de Wijnterper sluis werd door Pieter Hielkema en Wieger Sikkema een hol gegraven in het ondoordringbare struikgewas vol met bramenstruiken brandnetels. In de zomer was het er snikheet en wemelde het van de adders. Dan waren Wieger en Pieter de hele dag bezig met het dood knuppelen ervan. Om de tijd te doden werd er veel gelezen. Op een andere plek maakte men bezems van berkentakken en beschikten ze over een spinnewiel. Met de zakken wol van de boeren kon men met spinnen nog een centje verdienen. Vaak wisselde de samenstelling en het aantal van de onderduikers. Waar de mensen het meest naar uitkeken waren de berichten van radio Oranje en het verzet.

Na de wapendropping bij de Poostweg is het verzet druk bezig om wapens en munitie snel en veilig onder te brengen.

Niemand van de jonge mannen had verstand van wapens behalve Pieter Hielkema, hij had voor de oorlog nog in het Nederlandse leger gediend. Hij leert de mannen hoe je een wapen in elkaar zet en geeft schietinstructie in hun hol achter de feart.

Vlak voor de bevrijding komen Pieter en Wieger weer uit hun schuilplaats en nemen deel aan de Binnenlandse Strijdkrachten. In hun blauwe overalls met BS op de mouw zetten ze zich in om de opmars van de Canadezen te bevorderen.

In Ureterp komt het op 14 april tot een treffen met een groep bewapende Duitse militairen. Er ontploffen Duitse granaten en er werden pantservuisten afgeschoten. Er werd hevig geschoten en er vallen gewonden en doden. De BS wijkt voor zoveel geweld.

Fysiotherapie

Jubbega & Donkerbroek

Specialist op het gebied van:

- **Fysiotherapie**
- **Sportfysiotherapie**
- **Manuele therapie,**
- **Beweegprogramma's**
- **Diëtetiek.**

Bel vrijblijvend naar onze praktijk
in Jubbega of Donkerbroek.
Of kom gerust langs,
wij staan u graag te woord!
Behandeling aan huis
is ook mogelijk.

Jubbega
Krabber 30
0516 - 462517
info@fysiojubbega.nl

Donkerbroek:
0516 - 491000

WWW.FYSIOJUBBEGA.NL

HAL18.NL

kantoormeubelen
magazijn & winkelinrichting

0516 745 020

HAIR & BEAUTY
HILDE & ESTHER

kapsalon schoonheidssalon zonnebank

Openingstijden:

dinsdag - vrijdag	8:30 - 17:30 uur
woensdag	8:30 - 20:00 uur
zaterdag	8:00 - 12:00 uur

Kruisweg 2b
8434 NE Waskemeer
0516 421665
info@hildehair-estherbeauty.nl
www.hildehair-estherbeauty.nl

DIERENARTSENPRAKTIJK
BEETSTERZWAAG

Waar ieder dier telt!

Molenlaan 8a

Dierenartsenpraktijk Beetsterzwaag is een moderne praktijk.

Gezelschapsdieren
(inclusief diervoeding & voedingsadvies)

Melkveehouderij
(inclusief begeleiding, voedingsadvies)

Paarden
(inclusief vruchtbaarheidsbegeleiding)

Landbouwhuisdieren

0512 - 38 25 55 | WWW.DIERENARTSBEETSTERZWAAG.NL

De Duitsers lieten de door de BS gevangen genomen collaborateurs bij Gorter weer vrij. Die zoeken samen met drie Duitsers een goed heenkomen. De Canadezen hebben op de Mouneleane het lawaai al gehoord en trekken schietend het dorp binnen. Dan geven 26 Duitsers en 4 landwachters zich over. De Duitse soldaten die met de collaborateurs naar een boerderij waren gevlucht werden gevangen genomen.

Op de Weibuorren is het een chaos. Dode paarden, gesneuvelde mannen en vele kreunende gewonden en vernielde gebouwen Onder de BS'ers zijn A.de Jager, J.L. van der Broek, Jan Welfing en J.Visser om het leven gekomen. Ook 4 Duitsers sneuvelen hier. De volgende dag viert men de bevrijding, iedereen is dolblij maar er is ook veel verdriet te verwerken.

Annie

Van het dorpssteunpunt

Het sociale leven ligt stil en dat blijft de komende periode ook zo. Daardoor missen veel mensen de dagelijkse contacten. Ze spreken of zien dan bijna niemand. Terwijl ze zich alleen of soms zelfs angstig voelen. Of gewoon de behoefte hebben om hun verhaal kwijt te kunnen.

Door mee te doen aan een telefooncirkel spreekt u dagelijks in ieder geval twee andere mensen. Iemand belt u en u belt zelf iemand. U belt elkaar om te horen hoe het gaat en om een luisterend oor te bieden. Kent u iemand die mee wil doen of wilt u zelf meedoen?

Meer informatie vindt u op www.opsterland.nl/corona.

Telefoonnummer van het dorpssteunpunt: 06-12 548 683

Appie de Haan	Aldert Voolstra
Martje Seefat	Joop Witlox
Grietzen van der Woude	Alie Blaauwbroek

Nieuws van het dorpsfeest

We zagen het al een tijdje aankomen en hoopten tegen beter weten in dat er misschien toch nog een kansje was.

Maar deze week kwam dan toch de definitieve duidelijkheid…geen dorpsfeest in 2020. Helaas, maar natuurlijk staat de gezondheid van al onze dorpsgenoten voorop.
De komende tijd zullen we inventariseren hoe en wat we gaan verschuiven en hoe we invulling gaan geven aan het jubileum in 2021.

Voor nu kunnen we alleen maar zeggen: blijf gezond, zorg voor elkaar en geniet van de kleine dingen!

Tennisbaan weer open voor kinderen en jeugd

Onze regering heeft weer voorzichtige stapjes gezet om sporten weer een beetje mogelijk te maken. Voor de tennisclub Weningewalde betekent dit dat kinderen t/m 12 jaar weer - onder begeleiding - mogen spelen en dat de jeugd t/m 18 jaar ook weer mag tennissen. De kantine blijft nog wel dicht.

De kinderen die zich hebben opgegeven voor lessen, kunnen een paar weken les krijgen in Drachten, van onze trainer Tom Vink. Dit kan op de woensdag (vanaf 15.50 uur). Hij heeft deze groep hierover per e-mail een bericht gestuurd.
De voorjaarscompetities zijn uitgesteld tot na de zomervakantie en beginnen in week 37. Als je (nog) niet lid bent en je bent nog geen 19 jaar, mag je in deze periode – samen met een of meerdere kinderen die wel lid zijn - ook op de baan om een balletje te slaan. Dan kun je kijken of je tennissen leuk vindt.

Natuurlijk, het is een eerste beginnetje. Ook wij willen graag dat de banen weer helemaal opengaan en we volop kunnen tennissen. Misschien vanaf 20 mei? Wie weet.

Geert van der Veen
Namens het bestuur

Hervormde Gemeente

In verband met de coronacrisis kunnen deze maand geen diensten in de kerk bezocht worden. Wilt u of jij een dienst meekijken, kijk dan op:
https://hervormdegemeentewijnjewoude.nl/kerkdiensten/. Hier wordt elke zondag een dienst uitgezonden.

Kinderopvang

Intussen weten we dat op 11 mei de kinderopvang (dagopvang en peutergroepen) weer open mogen. Hier zijn we natuurlijk heel blij mee! De opstart vraagt een goede voorbereiding nu we moeten leven en werken in de 1,5 meter samenleving. De 1,5 meter geldt gelukkig niet voor de kinderen in de opvang, echter wel voor de ouders, verzorgers en medewerkers. Dit vraagt om een aanpassing in gedrag en soms ook in de ruimte.

Als kinderopvang wil je graag met ouders een overdracht doen zowel aan het begin als aan het eind van de opvang. Bij de start gaan ouders mee in de ruimte en starten samen met hun kind een spel. Aan het eind van de dag of ochtend komt de ouder ook op de groep en kan het kind laten zien wat hij/zij gedaan heeft. Deze dingen kunnen nu helaas niet. Ouders mogen niet op de groep komen en de overdrachten houden we kort. In de noodopvang gaat dit goed, er is een beperkt aantal kinderen en hierdoor ook ouders. Straks vanaf 11 mei als alle kinderen weer mogen komen, wordt dit eerst wel lastig. Veel kinderen zijn twee maanden niet geweest en moeten eerst echt weer wennen. Dit is voor ons allemaal lastig; kind, ouder en kinderopvang. Op dit moment zijn we druk bezig om dit goed voor te bereiden om straks vanaf 11 mei alle kinderen weer te kunnen ontvangen.

De basisscholen gaan vanaf 11 mei open op een aangepaste manier. De BSO gaat deze aanpassing volgen en blijft daarnaast beschikbaar voor noodopvang. Voor de officiële informatie van de overheid bekijk onderstaande link.
https://www.rijksoverheid.nl/actueel/nieuws/2020/04/21/basisscholen-en-kinderopvang-vanaf-11-mei-aangepast-open.

Noodopvang
Tot 11 mei blijft de noodopvang van kracht en wordt de ouderbijdrage door de overheid vergoed. Na 11 mei blijft noodopvang beschikbaar voor ouders die werken in vitale delen in de samenleving. De noodopvang is voor bestaande klanten maar ook voor ouders die nu geen klant zijn. Weet u iemand die noodopvang nodig heeft, laat het ons weten. Noodopvang is er 24 uur 7 dagen in de week voor die ouder(s) die werkzaam is/zijn in de vitale sector of voor ouders waar de problemen binnen het gezin spelen. Heeft u opvang nodig? Informeer wat wij voor u kunnen betekenen. We zijn bereikbaar op de mail: kinderopvangesther@outlook.com. Telefonisch of app 06-30283189.

Leuke leestip: de Digitale Voorleestas
Lees mee vanuit onze Digitale Voorleestas met prentenboeken & doe-, zing-, speel- en praatopdrachtjes. Samen lezen was nog nooit zo leuk! Ga actief aan de slag met je kind aan de hand van een mooi prentenboek.
https://www.bzof.nl/jeugd/de-digitale-voorleestas.html

de Wylde Roas
bloematelier & woondecoratie
Gelegenheidswerk
Rouwwerk
Bruidswerk
Kadootjes
Janny Zandberg
Weverswâl 4
9243 JL Bakkeveen
Geopend: di-vrij 9.30-17.30 uur / za. 8.30-16.00 uur
Opgave Workshops:
Tel.: 0516 541128
Mob.: 06 23 20 85 25
E-mail: dewylderoas@home.nl
www.dewylderoas.nl

V.O.F. Leemburg & Bosma
KOPPENSNELLERSBEDRIJF

- *Hydraulisch koppensnellen*
- *Pneumatisch koppensnellen*

V.O.F. Leemburg & Bosma
Petersburg 23
9241 WK Wijnjewoude
Tel: 06 - 51807726
E-mail: vof.leemburgenbosma@gmail.com
Info: www.vofleemburgenbosma.nl

GFH
aardolieproducten
Mounleane 2-4
9241 HA Wijnjewoude
Tel.: 0516 - 48 12 61
Fax: 0516 - 48 13 97
www.gfh.nl

Reparatiebedrijf
Klein Groningen
Voor al uw reparatie werkzaamheden
aan; - tractoren
- landbouwmachines
- tuinmachines
- parkmachines
Moskouwei 4
9241 WJ Wijnjewoude
tel.: 0516 - 48 16 93
b.g.g. 06 - 218 75 017

SP: WABE
VERKOOP & REPARATIE
Merkebuorren 46 9241GG Wijnjewoude
Telefoon (0516) 481892
Mail spwabe@hetnet.nl
Smart tv
Ziggo digitaal
Wasmachines
Drogers
Diepvriezen
Koelkasten

Zorgboerderij De Twa Bûken
"Living & Growing"
Duerswâld 9
9241 GW Wijnjewoude
0516 - 54 18 62
www.twabuken.nl
Dagbesteding
Winkeltje
Logeeropvang
Mini-camping

ADVOCATENKANTOOR Hoen
uw omgevingsrechtadvocaat
Advies • Mediation • Rechtsbijstand
Bel ons voor een
gratis kennismakingsgesprek
0516-481171
Jan Hofswijk 6 9241HN Wijnjewoude • www.advocatenkantoorhoen.nl • info@advocatenkantoorhoen.nl

Hoe werkt het?
Ben je door je eigen prentenboeken heen en is de Bibliotheek nog steeds dicht? Hieronder vind je elke week nieuwe prentenboeken in de Digitale Voorleestas. Klik op de afbeelding van het boek. Zo wordt er een document geopend. Hierin staat een link naar het online prentenboek. Ook staan hier kleine opdrachten bij het verhaal die je samen met je kind kunt doen. Zo maak je samen lezen nog leuker!

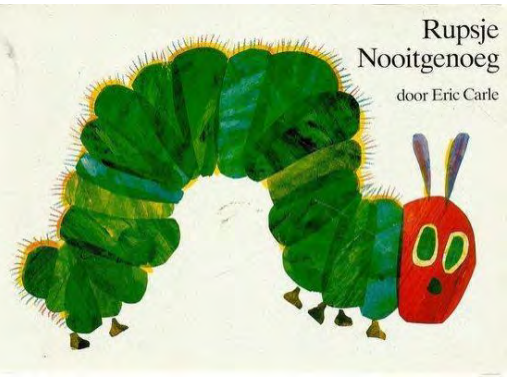

5 mei 2020, herdenken en vieren 75 jaar bevrijding (5)

Feest zonder feest
Op bijna alle terreinen gooit het coronavirus roet in het eten. In de vorige Bân hebben wij u moeten berichten dat alle feestactiviteiten in verband met het vieren van 75 jaar bevrijding zijn afgelast. Dus geen feestactiviteiten, maar nog steeds wel een gedenkwaardige en te vieren dag.

75 jaar na de bevrijding van de oorlog wonen we nog steeds in een vrij en welvarend land. Ook met de huidige crisis kunnen we ons ervan bewust zijn dat we door die vrijheid, welvaart en welzijn weerbaar en krachtig zijn.

We kunnen dan wellicht niet gezamenlijk feest vieren zoals we van plan waren, we kunnen wel aandacht besteden aan 75 jaar bevrijding door massaal te vlaggen op 4 en 5 mei, zodat we toch onze gevoelens kenbaar kunnen maken. Ons comité roept dan ook op om dit te doen.

Daarnaast zijn de dagen van 4 en 5 mei ook dagen van bezinning die in kleine kring, zelfs in een anderhalve meter samenleving, beleefd kunnen worden.
Ondanks de moeilijke omstandigheden wensen wij u een fijne bevrijdingsdag.

Comité Wijnjewoude 75 jaar bevrijding

Waarom zijn Klein Groningers zo boos (of vreemd ;-)?

Op Klein Groningen merken we dat dorpsgenoten soms anders tegen ons aankijken of het een beetje vreemd vinden en dat we vragen krijgen waarom we zo reageren, waarom lijken we zo boos?
Nou, er speelt best wel wat op Klein Groningen dat direct invloed heeft op waar we wonen en hoe we wonen, werken, slapen, tuinieren, mekaar tegen komen op straat in de buurt, spelen …..

Oude melkfabriek / SWA
Het begon allemaal 10 jaar geleden. Eigenlijk nog eerder maar 10 jaar geleden werd het concreet. We gingen aan de slag in ontwerpateliers om onze buurt opnieuw te ontwerpen. Het leek erop dat de lelijke oude melkfabriek eraf zou gaan. De fabriek is gesloopt en we hebben er een mooie speeltuin voor terug gekregen met de SWA erbij. Vanwege de aanlegsteiger in de Turfroute wilde de provincie dat er een sanitaire voorziening zou komen. De gemeente moest iets bouwen zodat de (deels beschermde) vleermuizen uit de oude fabriek konden terugkeren naar dezelfde plek. Bovendien wilde de gemeente graag dat de voorziening ook beschikbaar zou zijn voor wandelaars en fietsers. Vanuit de buurt wilden we graag een locatie om mekaar te treffen. Dit alles kwam samen in de SWA, de Slecht Weer Accommodatie. De plek waar bootjesvaarders, fietsers en wandelaars even kunnen schuilen, naar het toilet kunnen en een kopje koffie of thee drinken. Natuurlijk wil iedereen graag dat dit rendabel zou worden. Alleen hebben we ook afgesproken dat de SWA niet mag concurreren met het dorp en het achterland, met De Swingel, Bakkerij Van der Molen, het café, De Stripe enz. Daar waren en zijn we het helemaal mee eens. Op 15 mei dit jaar zouden we dan eindelijk de officiële opening hebben van speeltuin en SWA, maar er moet nog wel wat water door de Turfroute voordat het eindelijk zover is. De laatste loodjes wegen zwaar. Samen met de gemeente proberen we eruit te komen. Plaatselijk Belang zit hier o.a. ook bij aan tafel en het is niet altijd even gemakkelijk voor de Klein Groningers.

Geen zonnepanelen voor Klein Groningers en nu een zonneveld
Op en rond het terrein van de oude RWZI komen zonnepanelen zodat we via WEN duurzame energie kunnen opwekken. Een aantal jaren daarvoor konden dorpsgenoten uit het dorp zelf zonnepanelen kopen met een subsidie. Op Klein Groningen waren hier ook geïnteresseerden voor. Helaas kwam Klein Groningen er niet voor in aanmerking. Vervolgens blijken er opeens concrete plannen voor een heel zonneveld aan alle kanten van de oude RWZI en daarmee direct achter de huizen. Dit ging te snel en te ver. We voelden ons overvallen en waren er niet in gekend. Gelukkig zijn we hier goed uitgekomen met WEN, we waren het weer eens, want ook wij willen meewerken aan een Duurzaam Wijnjewoude. Het zonneveld werd kleiner en het bosje naast de RWZI blijft intact. Maar het was een onderwerp dat even volop de aandacht had op de buurt.

Verkeersveiligheid
Dit is zo’n onderwerp waar we al heel veel mee bezig zijn geweest de laatste jaren. En dit geldt zowel voor de straat Klein Groningen als de afwaardering van de oude N381 naar de Opper Haudmare. Voor de straat Klein Groningen tot aan de brug zijn we eruit gekomen met de gemeente. Daar liggen nu klinkers, drempels en een druppel om de snelheid van het verkeer omlaag te brengen. Vooral ook omdat de kinderen op straat spelen en de kinderen aan de ene kant van de buurt wonen en de speeltuin aan de andere kant van de weg ligt. Het is immers geen doorgaande weg, maar ligt in de buurt. Gelukkig hebben we ook een stoep gekregen.

De verkeersveiligheid van de oude N381 naar de gemeentelijke weg Opper Haudmare is nog een grote zorg. Het verkeer rijdt hier hard. Overdag en vooral 's avonds en 's nachts gaat het eigenlijk meestal te hard. Toen we hier destijds over in gesprek waren met de provincie hebben we hier elke keer aandacht voor gevraagd. Elke inloopbijeenkomst, inspreekavond en gesprek binnen de projectgroep. De provincie bood ons maar één maatregel aan: een drempel van 18 cm erbovenop. Vanuit de buurt zeiden we dat de weg juist verlaagd moest worden en niet verhoogd. Na 4 lagen asfalt op elkaar was de weg erg hoog komen te liggen. Dit zag je heel duidelijk aan de huizen direct aan de weg. Pas toen de provincie langs kwam en we gezamenlijk aan de weg stonden zag je hun hoofden schuin gaan en begrepen ze dat een meter verschil tussen de weg en de buurt te groot was om nog eens te verhogen met een drempel van 18 cm. De weg is uiteindelijk zoveel mogelijk verlaagd en opgeschoven. Wat we vanuit de buurt graag wilden, waren wegversmallingen of een slinger bij binnenrijden van het buurtschap om de snelheid eruit te halen. De gemeente gaf aan dat ze dit niet deden in Opsterland. Alle andere alternatieven die we aandroegen hadden ook altijd wel weer een reden waarom het niet kon. Bovendien gaf de provincie aan dat er schanskorven zouden komen die een snelheidsverlagend effect zouden hebben en dat het verkeer uit de richting Haulerwijk/Waskemeer via Donkerbroek naar de nieuwe N381 zou gaan. Op Klein Groningen hadden we hier een hard hoofd in en dat bleek helaas de waarheid. Het verkeer vanaf de Leidijk richting A7 en Drachten rijdt gewoon via Klein Groningen en omdat het dagelijks forenzenverkeer is, weten ze precies hoe hard ze kunnen en dat is veel harder dan 60 km/u.

Met de provincie (in bijzijn van de gemeente) hadden we afgesproken dat we het eerst zouden aanzien en als het een probleem was dat we er later opnieuw naar zouden kunnen kijken. We moesten eerst geduld hebben hoe het zou uitpakken als iedereen aan de nieuwe situatie gewend was, inclusief achterland tot aan de werkzaamheden in Ureterp aan toe. Dat het een probleem is, dat zien, horen en weten we inmiddels allemaal. Plaatselijk Belang en de gemeente gaven vervolgens aan om mee te doen aan de werkgroep vanuit het dorp want er waren nog twee locaties waar het verkeer een probleem was. Met toch wel een beetje het gevoel te hebben dat we opnieuw aan het lijntje gehouden werden, dat we weer geduld moesten hebben, gingen we aan de slag in de werkgroep. Twee jaar en drie buurtgenoten later besloot de werkgroep om op twee van de drie locaties maatregelen te nemen, maar niet op Klein Groningen. Dit was ronduit teleurstellend om het mild te noemen. Eind vorig jaar hebben we vanuit de buurt contact gezocht met Plaatselijk Belang en de gemeente. Plaatselijk Belang gaf aan de buurt te steunen maar dan moest de buurt het voortouw nemen. Alleen wil de gemeente het liefst samenwerken met Plaatselijk Belang. De gemeente geeft vooralsnog niet thuis, er ligt een mail van ons met drie mogelijke oplossingen. Er ligt ook een verzoek van ons bij Plaatselijk Belang met wie we dit gaan oppakken…

En nu lezen we dat de Merkebuorren twee wegversmallingen krijgt – waar wij al vanaf het begin om vragen. Kan iemand ons uitleggen waarom het daar wel kan en niet op de Opper Haudmare?

Mestvergister

Tot slot de mestvergister. De laatste weken slapen velen slecht op Klein Groningen. Er dreigt een mestvergister naast de buurt gebouwd te worden. Dit houdt in dat er minimaal twaalf keer vrachtwagens naar toe gaan rijden en weer terug. Deels door de buurt. Zes dagen per week, dus bijna elke dag, altijd. Daar waar we zoveel moeite hebben gedaan om het verkeer minder te laten worden en minder hard te laten rijden.

van der Veen Autogroep
Focus op kwaliteit!
Car Service | Oosterwolde | Groningen | Gorredijk

Gratis APK bij een grote beurt!

U bent welkom bij vdveenautogroep.nl

- **APK en onderhoud voor elk merk en type** (bij grote beurt APK gratis)
- **Verkoop van circa 90 occasions**
- **Ook verkoop nieuwe auto; wat u ook zoekt, wij helpen u graag**
- **Wasstraat (Oosterwolde)**
- **Reparatie/onderhoud van uw lease-auto (voor elke leasemaatschappij)**
- **Auto verhuur**

Auto Hoogkerk B.V.
Hoendiep 159
9745 EA Groningen
T 050 313 77 38
E info@autohoogkerkbv.nl

Autobedrijf v/d Veen
't Oost 46
8431 LK Oosterwolde
T 0516 52 07 24
E info@autobedrijfvdveen.nl

Autobedrijf v/d Veen Gorredijk BV
Badweg 20
8401 BL Gorredijk
T 0513 46 28 45
E gorredijk@autobedrijfvdveen.nl

www.vdveenautogroep.nl

BOVAG ERKEND DUURZAAM

Wij doen alles voor uw auto

Dorpssteunpunt Wijnjewoude

Uw informatie- en contactpunt voor ontmoeting en advies:

Bezoek- en postadres
MFC "De Swingel"
Woensdag in de even weken van 10.00 tot 12.00 uur.
Telefonisch bereikbaar van maandag tot en met vrijdag
van 8.00 tot 17.00 uur. op nummer 06 - 12 548 683

- vragen over het dorp
- activiteiten
- hulpmiddelen
- thuiszorg
- woningaanpassing
- kleine klusjes

AUTOBEDRIJF DONKER & MOTORHOMES
DUERSWALD 33
WIJNJEWOUDE
06-25037212
INFO@DONKERMOTORHOMES.NL

HOFSTEE BOUW
Wolverlei 5 9241 ER Wijnjewoude Tel.: 06 - 23 67 77 46
info@hofsteebouw.nl www.hofsteebouw.nl

bouma
administratiekantoor

adres	Weinterp 60
postcode	9241 HE Wijnjewoude
tel	0516 - 48 09 93
fax	0516 - 48 08 85
e-mail	info@boumaadmin.nl
website	www.boumaadmin.nl

JP POSTHUMUS WIJNJEWOUDE
Kraanverhuur-Grondwerken-Bestrating
Tjalling Harkeswei 90
9241 HM Wijnjewoude
T: 06 11 43 51 67 / 06 16 93 69 52
M: jelmer@kraanverhuurjposthumus.info

Het is doodstil op de buurt, vooral 's avonds en 's nachts – krijgen we daar een continue bromtoon voor terug van machines die de mest verwarmen tot een uur lang op 70 graden Celsius? Afgezien van het geluid van de vrachtwagens en het overpompen van de mest naar en uit de vergister. Hoe is het met de geur? Als de wind verkeerd staat, kunnen we dan nog buiten zitten, kan de was nog buiten hangen en wat als er geen wind is of wat als dat niet uitmaakt. Zorgen. Heeft een mestvergister invloed op onze gezondheid, op de waarde van onze huizen… Zo'n mestvergister kan alleen uit met subsidie, wat gebeurt er als deze subsidie stopt na twaalf jaar. Stopt de vergister? Wordt deze verkocht omdat ie er toch al staat, wordt het dan een biovergister met nog meer stank en nog meer overlast? En wat dan… Zoals te lezen is in de artikelen van WEN proberen we samen met WEN, KNHF en Arcadis oplossingen te vinden, iedereen uit het dorp is uitgenodigd om daarbij aan te haken.

Daarom is Klein Groningen zo boos
Omdat dit allemaal speelt en we het gevoel hebben dat er niet of maar deels naar ons geluisterd wordt, daarom reageren we zoals we reageren en dat is soms misschien vreemd. Het buurtbestuur heeft het druk. Hoe zou u het vinden als het niet meer gaat over de barbecue, het bowlen of de viswedstrijd, maar over al die andere onderwerpen. Hoe zou u zich voelen? U wilt toch ook kunnen slapen met het raam open en op een zonnige dag in de tuin blijven zitten en mekaar spreken bij de speeltuin waar de kinderen veilig kunnen bewegen op straat met skelters en allerlei soorten skateboards (en dat zijn er veel tegenwoordig)…

We ploeteren op Klein Groningen om dit allemaal het hoofd te bieden en op een zo goed mogelijke manier voor alles en iedereen te doen. We hopen dat hier in het dorp begrip voor is.

Met hartelijke groeten van de Klein Groningers,
Namens de buurtvereniging,
Marga Oosterveld

En oh ja vanuit de buurt hebben we ook ja gezegd tegen de telefoonmast die op het terrein van WEN komt te staan. Hier krijgt WEN een aardige jaarlijkse vergoeding voor en ondanks allerlei gedachten over bv. straling, straks ook met 5G, hebben we hier ja tegen gezegd want ook op Klein Groningen willen we graag dat Wijnjewoude Energie Neutraal kan worden maar dan wel zo dat niet alleen de lusten maar ook de lasten gelijk verdeeld worden over het hele dorp.

ZuidOostZorg

ZuidOostZorg biedt naast prachtige locaties om te wonen ook thuiszorg. Kijk voor meer informatie over onze locaties en thuiszorg op www.zuidoostzorg.nl, of bel gratis via 0800 571 71 71.

Dat beetje extra

de Fysiotherapeut

- **Fysiotherapie** (ook aan huis)
- **Manuele therapie**
- **Nek-, schouder- en arm specialisatie**
- **Oefengroepen**
- **FysioFit** (o.b.v. fysiotherapeut)
- **ZwangerFit**
- **Medical Taping Concept**

Fysiotherapie Goren

Vestiging Haulerwijk: 0516-422 761
Vestiging Bakkeveen: 0516-542 246
Vestiging Waskemeer: 0516-422 761

www.fysiotherapiegoren.nl
e-mail:henkgoren@hotmail.com

Afspraak zonder verwijzing mogelijk!

Voor een gezellige avond
of zomaar even tussendoor

café
van der Weij

Bar, cafe, snackbar en feesten!

Jannes
&
Jenny

Merkebuorren 85
9241GC Wijnjewoude
0516-481650
cafevdweij@kpnmail.nl

Nieuws van de Swingel

De Swingel is nog steeds gesloten vanwege de Coronacrisis. Zodra de autoriteiten groen licht geven gaat de Swingel weer open, en hervatten wij alle activiteiten als vanouds. Let daarbij op onze website.

Op de achtergrond is er nog wel sprake van enige activiteiten, meer bestuurlijk van aard. Langzamerhand krijgt de fitnessruimte gestalte. Zodra het kan, en zo mogelijk in de volgende Bân, zullen wij u uitgebreid informeren over alle fitnessmogelijkheden, de openingstijden, de spelregels en de kosten van deelname. Als we naar de inrichting kijken van de ruimte zoals het er nu bij staat kan straks een ieder gebruik maken van allerlei fitnessapparatuur van cardio, crosstrainers en krachttraining.

Het bestuur beraadt zich nog op de situatie na de coronacrisis. We gaan ervan uit dat de situatie erna anders zal zijn dan ervoor. Wat dit onder meer betekent voor de behoefte van ons dorp aan activiteiten in de Swingel weten we nog niet. Niet uit te sluiten is dat er nog zomeractiviteiten worden ontwikkeld in het geval veel inwoners niet op vakantie kunnen of gaan. Daarbij zal er met name aandacht zijn voor jeugdactiviteiten.

Hoewel in de afgelopen en komende maanden een aantal activiteiten niet zijn door gegaan, is er eerder sprake van uitstel dan afstel. Dat geldt met name van ons openingsfeest. U hoort hier meer over.

Alex van der Meer, namens bestuur dorpshuis Wijnjewoude

Prikbord

In verband met alle maatregelen rondom het corona virus wordt er dit jaar GEEN ODV Bosloop georganiseerd.

De jaarlijkse bloemenmarkt van het koor op de zaterdag voor Moederdag kan dit jaar helaas niet doorgaan.

Toch wensen we alle moeders
een fleurige moederdag.

Looft den Heer Wijnjewoude

Doktersdiensten

Huisartsenpraktijk Wijnjewoude - Hemrik

Algemeen
Huisartsenpraktijk Wijnjewoude-Hemrik
Meester Geertswei 15, 9241 GJ Wijnjewoude
Tel.nr.: 0516 – 481 250 **Spoed: 0516 – 480 808**

Openingstijden	**07:30 – 17:00 uur**
07.30 – 08.00 uur:	laboratorium (bloedprikken)
08.00 – 10.15 uur:	spreekuur huisarts
10.15 – 11.15 uur:	werkoverleg en koffiepauze
11.15 – 12.30 uur:	visites huisarts en verpleegkundig spreekuur
12.30 – 13.15 uur:	lunchpauze
13.00 – 16.00 uur:	spreekuur huisarts en verpleegkundig spreekuur

Spreekuur Hemrik (de Bining)
Donderdag 08:30 – 10:15 uur

Avondspreekuur (op afspraak)
Maandag 18:00 – 20.00 uur
Tevens verpleegkundig spreekuur op afspraak

Wrattenspreekuur op afspraak

Om u optimaal van dienst te kunnen zijn en wachttijden aan de balie of telefoon te voorkomen, willen wij u dringend vragen om voor de volgende diensten te bellen op de aangegeven tijden:

- Het maken van afspraken: 08.00 – 10.00 uur
- Het opvragen van labuitslagen: 14.00 – 15.00 uur
- Ophalen van medicatie: 16.00 – 17.00 uur

Herhaalrecepten kunt u ook bestellen via onze website www.lewin.frl
Oudere patiënten en patiënten die slecht ter been zijn kunnen de medicatie en verbandmiddelen kosteloos thuis laten bezorgen. Hiervoor kunt u contact opnemen met onze assistentes.

Na 17:00 uur en in het weekend wordt de spoedeisende hulp waargenomen door:
Dokterswacht Friesland: telefoonnummer 0900 – 112 7 112
De Dokterswacht bevindt zich links van de hoofdingang van Nij Smellinghe te Drachten.

Bergsma Computers

Kraalheide 6

9241 ED Wijnjewoude

Tel: 0516-481935

info@bergsmacomputers.nl

www.bergsmacomputers.nl

BERGSMA COMPUTERS
WIJNJEWOUDE

- ✓ Computers
- ✓ Laptops
- ✓ Printers
- ✓ (Draadloos) netwerk
- ✓ Service aan huis
- ✓ Service op afstand
- ✓ Op afspraak

Gebiedsteam Opsterland
Voor uw vragen over jeugd, welzijn en zorg

gemeente Opsterland

Telefoon (0512) 386 222
(maandag t/m vrijdag 09.00 - 12.30 uur)

E-mail gebiedsteam@opsterland.nl

www.opsterland.nl

HM
HAARMODE

HM Haarmode Wijnjewoude

Openingstijden:

Ma.			13:00 – 17:30
Di.	8:30	– 12:00	13:00 – 17:30
Wo.			13:00 – **20:00**
Do.	8:30	– 12:00	13:00 - 17:30
Vr.	8:30	– 12:00	13:00 - 17:30
Za.	**Gesloten**		

Een afspraak maken doet u telefonische: 0516-850885 of online: hmhaarmode.nl

Pedicure- en Manuele praktijk

Alma van der Meulen

Professionele voetverzorging
Diabetische - reumatische voet
Manuele therapie
Voetreflexologie
Ook bij u thuis

Behandeling volgens afspraak
0516 - 48 08 95
Meester Geertswei 36
9241 GL Wijnjewoude

ProVoet

Fitaal
WIJNJEWOUDE
Praktijk voor fysiotherapie

U kunt voor fysiotherapie terecht bij Fitaal Wijnjewoude in 'de Swingel' aan de Meester Geertswei 4

Tel.: (06) 18 42 77 11

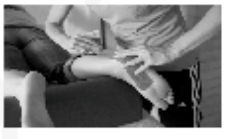

De praktijk is een dependance van Fitaal De Sportlaan in Drachten

Kuikens in het land, poes in de mand!

Deze slogan ondersteun ik van harte. Jij ook?

www.poesindemand.nl

Kuikens in het land, poes in de mand. Met deze slogan roep ik, net als andere natuurorganisaties en agrarische collectieven in Fryslân, kattenbezitters op hun huisdier 's nachts binnen te houden. Dat is in het voorjaar nodig omdat weidevogelkuikens het slachtoffer worden van onze huisdieren. Bekijk het filmpje met Emiel en Gurbe.

Camperplaats